

# 中華基督教路加傳道會



- 重症醫學專題
- 睡眠與失眠（四）
- 大聲歡呼與讚美

## 路加

NO. **385** Nov·2021  
www.ccmm.org.tw



雙月刊

翻轉雲林偏鄉醫療的重要推手

臺大醫院雲林分院院長 黃瑞仁醫師



# 本期目錄

雜誌2021年 11月 第385期

- 人物故事
- 1 翻轉雲林偏鄉醫療的重要推手  
臺大雲林分院院長黃瑞仁醫師  
◎採訪整理：何毓芬【路加傳道會執行編輯】
- 重症醫學專題
- 6 疫情使人謙卑 學習與病毒共存  
◎蔡孝恩醫師【新竹臺大分院急重症醫學中心主任】
- 9 防疫最前線——新冠疫情下醫院的挑戰與經歷  
◎林慶豐醫師【衛生福利部基隆醫院院長】
- 健康園地
- 13 睡眠與失眠（四）  
◎卓良珍醫師【路加傳道會董事長】
- 從原文看聖經
- 17 這次正是我骨中的骨，肉中的肉  
◎簡肇明醫師【恆春基督教醫院董事長】
- 路加公佈欄
- 19 郵政劃撥儲金存款單
- 19 路加財務收支表
- 20 信用卡專用奉獻付款單
- 21 活動花絮 ◎編輯部
- 消息與代禱
- 24 醫療團隊大事記 ◎編輯部
- 路加公佈欄
- 28 奉獻徵信錄(2021/8/1-2021/9/31)
- 封底 我們的話  
大聲歡呼與讚美  
◎吳麗芬牧師【路加傳道會總幹事】

發行人 / 卓良珍

總幹事 / 吳麗芬

總編輯 / 陳志成

執行編輯 / 何毓芬

美術編輯 / 董沐潔

法律顧問 / 林錦隆律師(首席)

發行 / 財團法人中華基督教路加傳道會

Chinese Christian Medical Mission

郵政劃撥 / 07350889

戶名 / 路加傳道會

網址 / [www.ccmm.org.tw](http://www.ccmm.org.tw)

臉書粉絲團 / [www.facebook.com/ccmm.org](http://www.facebook.com/ccmm.org)

E-mail / [ccmmtaichung@gmail.com](mailto:ccmmtaichung@gmail.com)

台中辦公室 / 吳麗芬牧師，

陳恩傑牧師

40763台中市福雅路166號14樓之1

14F.-1, No.166, Fu Ya Rd.,

Taichung, Taiwan R.O.C.

電話 / (04)24654936 傳真 / (04)24629325

總幹事助理 / 陳理揚，會計同工 / 沈是曲

執行編輯 / 何毓芬

美編及網路同工 / 董沐潔

北部辦公室 / 陳閩秀傳道，

陳怡君傳道，葉日雲傳道

10089台北市辛亥路一段11號7樓

電話 / (02)23651190 傳真 / (02)23652073

台南辦公室 / 熊安安傳道

70442台南市北區開元路333巷17號11樓之2

電話 / (06)2084227

高雄辦公室 / 熊安安傳道，張汎庭傳道

81351高雄市左營區翠華路601巷27號3樓

電話 / (07)5883970 傳真 / (07)5884780

花蓮辦公室 / 陳聖謙傳道

97369花蓮縣吉安鄉明義五街34巷11號

電話 / (03)8460936

北美路加醫療傳道會 L.C.M.M.

E-mail / [lcmmusa@yahoo.com](mailto:lcmmusa@yahoo.com)



## 翻轉雲林偏鄉醫療的重要推手

臺大醫院雲林分院院長 黃瑞仁醫師

- ◆採訪整理：何毓芬 路加傳道會執行編輯
- ◆照片提供：臺大醫院雲林分院

20年前雲林被稱為「醫療沙漠」，全縣近70萬人口，卻連一台心導管儀器都沒有！民衆若有突發的心臟疾病，必須南北奔波到外縣市急救，甚至因此延誤就醫時間，喪失寶貴的生命！

### 為雲林扎下急重症醫療根基

在臺大醫院擔任心臟科主治醫師的黃瑞仁醫師，44歲那年放下台北資

源豐沛的醫療環境，於2004年10月受派擔任臺大醫院雲林分院副院長並兼任心臟血管醫學中心主任。2016年8月再度接下雲林分院院長的重任。十多年來，黃瑞仁帶領臺大醫院雲林分院陸續成立心臟血管醫學中心、肝膽醫學中心、腫瘤醫學中心、急重症醫學中心、神經醫學中心、婦幼醫學中心、胸腔醫學中心、外傷中心及罕見疾病中心等，為醫療資源相較匱乏的雲林，扎下急重症醫療的根基！



黃瑞仁分享，自己從小在一個基督徒家庭長大，敬虔愛主的母親常帶著他和三個妹妹去教會參加主日學，學習白話字，認識聖經故事，從此奠定他的信仰基礎。正當他在臺大醫院擔任實習醫師的時候，得知母親罹患胃癌的消息。當時，雲嘉地區醫療資源相當匱乏，母親常需南北往返檢查治療。在他退伍前夕，母親不幸罹癌過世，來不及看他退伍、結婚、當上醫師，成為他心中的遺憾。黃瑞仁說，擔任心臟科主治醫師前十年，因工作忙碌漸漸遠離信仰。40歲那一年，他去到美國波士頓哈佛醫學院，從事基礎醫學及心臟基因體的研究，有幾位來自台灣的朋友邀請他參加查經聚會，重新堅定信仰之路。

### 接下翻轉雲林醫療重任

黃瑞仁回想，醫學系四年級接觸到臨床醫學，其中有一堂病歷書寫課，令他印象深刻。當時，他訪談一位罹患癌症末期的婦人，關心傾聽這位婦人的需要。這位婦人知道自己的生命到了末期，心中最放不下的就是三個年幼的孩子。課程結束後，這位婦人寫了一張卡片給他，上頭寫著：「謝謝黃醫師，你是我遇過最好的醫師，願意花時間傾聽我的心聲。」因著

這位病人的回饋，讓他對醫療工作充滿熱忱。

黃瑞仁說，2004年4月，署立雲林醫院改制為臺大醫院雲林分院，同年10月總院派他南下擔任雲林分院副院長。當時，兩個孩子年紀都還小（兒子小學四年級、女兒幼稚園大班），考量到孩子的教育及家庭因素，不敢貿然答應。後來，在同為基督徒的太太的支持下，他決定接下翻轉雲林醫療環境的重任。黃瑞仁說：「雲嘉地區就是我的故鄉，返鄉照顧鄉親的健康，也是一種醫療傳道。感謝妻子的全力支持，讓我可以無後顧之憂，全心投入偏鄉醫療工作！」有人曾經問他：「把12年的醫師生涯都埋在雲林，會不會覺得犧牲？」黃瑞仁說：「帶領一個團隊從無到有，全方位提升雲林在地醫療，這12年相當值得！」他分享一段自己很喜歡的經文：「你要專心仰賴耶和華，不可倚靠自己的



▲黃瑞仁院長為病人看診



聰明，在你一切所行的事上都要認定他，他必指引你的路。」（箴言3章5-6節）感謝上帝的帶領，讓他有機會透過醫療服務來回饋故鄉及社會。

## 完成急重難罕醫療拼圖

2004年10月，黃瑞仁接任副院長之後，積極籌劃成立「心臟血管醫學中心」。12月1日醫院首次成功救治急性心肌梗塞的病人。從此之後，心臟血管醫學中心相當忙碌，365天全年無休。黃瑞仁表示，臺大醫院相當重視「急（緊急）、重（嚴重）、難（困難）、罕（罕見）」四大層面的醫療服務。2019年4月1日，雲林分院正式成立「罕見疾病中心」，在醫院改制15週年之際，完成雲林地區「急、重、難、罕」四大醫療拼圖，提供全方位醫療照護。

早期雲林分院沒有外傷醫療團隊，必須到外縣市就醫，常有病人在轉院過程中，錯失最佳的救治機會。2016年8月，黃瑞仁接任院長之後，隔月正式成立「外傷中心」，整合各科醫護人力來救治外傷病人，如今臺大雲林分院的外傷中心，成為雲林縣唯一的重度級急救責任醫院。他也提到，過去收治重大外傷病人遇到一個問

題，就是加護病房每天滿床的狀況。於是，醫院制定「先開刀再找床」的制度，每日盤點病情較穩定的加護病房名單，以人力換取空間，減少重症病人轉院。這五年來，重症病人幾乎是零轉出，即時搶救許多寶貴的生命。

## 建置雲林區域醫療網

2018年1月，臺大雲林分院與成大斗六分院透過互助合作，建置「斗六雙星區域聯防」整合在地醫療資源，提供雲林鄉親即時、完善的醫療照護服務。兩院互聘兼任主治醫師，透過聯合值班與遠距醫療，進行專科聯合會診。後來，兩院建立「住院綠色通道」以快速通關的方式，將病人直接從急診轉入對方醫院病房，不需經過繁瑣的掛號及住院程序。如此一來，除了可以緩解病人住院的壓力，也能取得病人及家屬對醫院的信任。近年來，臺大雲林分院擴大連結雲林基督教醫院和虎尾若瑟醫院，並且串連雲林十多家醫院及基層診所建置「雲林區域醫療網」，共同來照顧雲林鄉親的健康。

## 偏鄉醫療挑戰 人才留任與培養

「醫師要從台北來到雲林，是一條非常遠的路！」黃瑞仁提到，目前雲林

分院面臨最大的挑戰就是人才的取得、留任與培養。很多年輕醫師從台北調派來雲林服務，做滿2年任期就跑回台北，真正願意留下來的，卻是少之又少。然而，有一些醫師選擇留在雲林生根，將近有40%的醫師在雲林分院服務超過5年，這些醫師是臺大雲林分院穩定前進的力量。他認為，醫院必須建立一個讓醫師能充分發揮的環境，才能吸引優秀的人才留下。此外，醫師是一個助人的志業，必須要有為病人服務的熱忱，希望未來有更多醫師願意留在偏鄉服務。

### 落實教育訓練 防疫滴水不漏

2020年3月，臺大雲林分院曾經收治一對參加奧捷團感染新冠肺炎的母女，入院不久後病情急轉直下，轉為重症需插管治療，帶給醫療團隊相當大的壓力。治療期間，每天召開跨團隊醫療會議，在醫療同仁細心照顧之下，成功拔管脫離險境。經過一段時間的休養和復健，這對母女終於順利康復出院。有了這次成功救治確診患者的經驗，給醫院同仁相當大的激勵。今年五月中旬，台灣再度爆發本土疫情，臺大雲林分院收治10位感染新冠肺炎的病人，其中有2位轉為重症需插管治療，經過醫療團隊全力救治之



▲黃瑞仁院長與心臟血管醫學中心團隊

後，所有病人都順利康復出院。

疫情期間，黃瑞仁帶領臺大雲林分院醫護同仁齊心抗疫，訂立相關防疫策略，來守護雲林鄉親健康，包括：一、調度各科別人力並快速到位。二、實施完整的新冠肺炎教育訓練。三、透過夥伴制度（buddy system）加強醫護同仁穿脫隔離衣訓練。四、與衛生主管機關及縣政府有良好的溝通，呼籲民衆減少跨縣市移動，全力防堵病毒入侵雲林。他也提到，照顧確診患者風險最大的兩個步驟：一是氣管插管，二是穿脫隔離衣。氣管插管部分，醫院制定麻醉插管標準化流程，醫護同仁事先預備好藥物和器材，進入病房後清楚分工，有條不紊完成插管。另外，穿脫隔離衣部分，透過夥伴制度（buddy system），由資深有經驗的護理師擔任稽核人員，確保醫護同仁都穿好隔離衣，再進入負壓隔離病房照顧病人。黃瑞仁說，因著全院同

仁落實完整的教育訓練，防疫才能滴水不漏。我們要先確保醫護同仁的安全，才能給病人最好的照顧！

## 疾病前心存謙卑 真誠照顧病人

今年6月雲林台塑六輕爆發疫情，累積5例確診個案。當時，嘉義長庚醫院團隊進駐廠區負責全場員工13000人的抗原快篩。雲林分院則是進駐麥寮高中協助外包廠商、合約廠商及協力廠商所有員工的抗原快篩，在六天之內完成8000人的篩檢，最後檢測結果全數陰性，成功守住疫情。這也是臺大雲林分院與嘉義長庚醫院首次攜手合作完成快篩任務。

黃瑞仁說，疫情期間，臺大雲林分院沒有任何人離職或染疫，看見醫護同仁有很好的應變能力和韌性，大家不分彼此團隊合作，才能齊心對抗疫情。目前疫情雖然趨緩，臺大雲林分院防疫仍不鬆懈，持續配合政府防疫政策。黃瑞仁強調：「勇氣不是天生的！」照顧新冠肺炎患者，任何人都會感到恐懼害怕，唯有透過完善的教育訓練，制定標準作業流程，經過反覆演練之後，實際面對疫情戰場，我們就可以從容不迫！

「世人哪！耶和華已指示你何為善。他向你所要的是什麼呢？只要你行公義，好憐憫，存謙卑的心，與你的神同行。」黃瑞仁引用彌迦書6章8節提到，身為一位醫師必須要行公義，好憐憫，存謙卑的心。在疾病面前，我們必須心存謙卑，並以真誠的態度來診治照顧病人。這十多年來，黃瑞仁秉持著「以病人為中心」的理念，一步步帶領雲林分院經歷轉型、蛻變與成長，把醫師生涯最精華的12年全奉獻給雲林，成為改變雲林偏鄉醫療的重要推手。黃瑞仁說：「臺大醫院雲林分院能有今日的改變與成長，全靠院內同仁共同努力與團隊合作。感謝上帝的帶領，讓我有機會與這些優秀的醫護同仁，在醫療資源缺乏的雲林一起共事，成為我一生中難忘的經歷！」 **CCMM**



▲臺大醫院雲林分院疫苗快打站



## 疫情使人謙卑 學習與病毒共存

◆蔡孝恩醫師 新竹臺大分院急重症醫學中心主任

2020年一月，新型冠狀病毒疫情(COVID-19)在中國武漢爆發後，迅速蔓延到世界各地，今年五月中旬台灣爆發本土疫情，至今累積確診人數有16337人，累積死亡人數有846人。疫情期間，參與院內協調工作的新竹臺大分院急重症醫學中心主任蔡孝恩醫師，分享這一年多來投入防疫工作的心路歷程。

回顧2003年，台灣爆發SARS疫情，當時我只是一個七年級的實習醫



▲蔡孝恩醫師

師，能力有限、心中感到相當徬徨。時隔17年之後，新冠肺炎疫情來勢洶洶，即便記取當年的教訓，臨床能力也已經可以獨當一面，心中仍然忐忑不安。面對新世紀黑死病般的新冠肺炎疫情，急重症中心責無旁貸，眼前雖然有許多未知的挑戰，我們仍然願意勇於面對並承擔責任！

### 防疫要做好 靠全院團隊合作

防疫工作不能光靠某一個人單打獨鬥，必須靠全院醫護同仁跨團隊合作！本院的急重症中心雖然只是醫院其中一個「功能中心」，負責協調評鑑品質的蒐集與跨單位科部平台的溝通，扮演醫療機構運作當中的小小螺絲釘。但是，在醫院針對疫情成立「防疫會議平台」後，整合調度加護病房端的人力與資源，內外科醫師、護理部、呼吸治療師等團隊，大家參與其中全力以赴。我們參與籌劃COVID專責加護病房，也協調非COVID加護病房，承擔額外的醫療壓力，包括：制定許多新版的院內收治、院

際轉院、院內轉送的作業流程、準備相關訪查評鑑會議，因應專家建議進行改善加護病房動線與硬體工程等。

疫情期間，我們看見人性的軟弱，可以理解少數同仁因為恐懼而選擇逃避，但是我們也看到許多醫護同仁勇敢面對恐懼，勇於承擔。收治照顧 COVID 專責加護病房或隔離病房的病人，不會是單一科別或某些人的事情，各科部的醫護人員必須一起投入照護確診者的工作。遇到認知不同而衝突的時候，更要有智慧與眼光，藉著跨科別的防疫會議平台去協調討論和調度人力資源，並訂立一些合理的規範與 SOP。當大家願意勇敢面對心中的徬徨與恐懼時，靠著團隊合作並自動自發，把自己該做的事情做好，就能齊心戰勝疫情。疫情期間，在醫療業務主動降載的情況之下，勇於參與輪值專責病房及專責加護病房的醫護同仁，他們的收入和健康也能獲得很好的保障。感謝上帝的看顧與保守，讓院內醫護同仁可以無後顧之憂，全心投入防疫工作。

## 上帝保守醫院平安渡過危機

三級警戒期間，雙北疫情持續升溫，當時北部醫療量能吃緊，中央啓



▲蔡孝恩醫師（右二）與團隊夥伴合照

動了「北病南送」政策，有部分確診者被送來本院收治，我們因著一年多的籌畫準備，收治照護這些確診病人算是游刃有餘。

醫護同仁除了必須診治照顧病人之外，也害怕自身染疫、把病毒帶回家而影響家人。因此，院內具有相關接觸風險醫護同仁每週都必須進行抗原快篩。曾經有些同仁快篩陽性，就崩潰嚎啕大哭；再去做一次 PCR 核酸檢測陰性後，心頭大石才落地。久而久之，大家就會知道快篩有偽陽性的機會，再也不會因此焦慮緊張，進而能宣導教育民衆相關信息。令我印象深刻的是，今年年初部立桃園醫院爆發院內群聚感染事件，當時在學校任教的妻子因此被匡列隔離兩個禮拜，自己必須帶著孩子去住防疫旅館。經歷這件事情之後，讓我更能深刻體會群眾面對疫情的懼怕和恐慌。在擔任由胸腔內外科、心臟內外科組成的「專責加護病房聯合照護團隊」成員期間

，我更整理了一個小行李箱放在後車廂，隨時有入住防疫旅館的心理準備。感謝上帝的保守與看顧，讓醫院與團隊可以有驚無險的平安度過這次疫情危機！

## 禱告小組彼此扶持代禱

疫情期間，加護病房的探視暫停只能透過視訊或語音的方式讓外頭的家人關心住院親人的狀況。我們除了盡力診治照顧病人之外，也要定時用電話跟家屬說明病情進度，藉此安慰家屬擔心、焦急的心情。對於一些危急臨終病人，面對家屬無法見最後一面的遺憾，我們除了讓家人用遠距視訊的方式代替當面的陪伴，團隊也會代替家屬，陪伴病人走完人生最後一程。

疫情之前，醫院「葡萄樹團契」都會進到病房關懷病人及家屬，為他們禱告祝福。疫情爆發之後，就採用「線上禱告會」，以視訊的方式聚集一起分享與禱告：大家會事先列出代禱事項，把需要一一帶到上帝面前，例如：為個人的需要、為病人及家屬的狀況，以及為醫院的防疫工作禱告等。此外，我們也透過禱告小組凝聚大家的心，彼此扶持與鼓勵，盼望神的話語能夠成為每位醫護同仁的支持與幫助。

## 靠主作剛強人 把憂慮卸給神

「應當一無掛慮，只要凡事藉著禱告、祈求和感謝，將你們所要的告訴神。神所賜出人意外的平安，必在基督耶穌裡保守你們的心懷意念。」最後，我用腓立比書4章6節跟大家勉勵，期許自己及每位醫護同仁都能靠主作剛強人。這一年多來，疫情不僅讓我們看見人性真實的一面，也幫助我們更多學習謙卑的功課，並且透過禱告把憂慮卸給神。目前台灣疫情雖然逐漸趨緩，未來疫情會如何發展還是未知數，勤洗手、戴口罩、打疫苗將成為民眾生活中的常態，我們仍然必須帶著戒慎恐懼的心情，學習與病毒共存。從歷史當中的瘟疫以及現代的新冠肺炎流行借鏡，我們知道瘟疫蔓延當中，來自人們恐懼貪婪自私的行為，往往會造成更大的彼此傷害；醫療只能做一部分工作，然而撫慰人心、讓人們彼此相愛而願意在患難中互相扶持，也只有更大的醫生——耶穌基督能做到了！ **CCMM**

小港安泰醫院附設護理之家  
招募

照護員

聯絡人：任小姐

電話：07-8017857 轉 606

地址：高雄市小港區學府路111號



# 防疫最前線 ——新冠疫情下醫院的挑戰與經歷

◆林慶豐醫師 衛生福利部基隆醫院院長

走過2020至2021年的疫情之旅，是我從醫以來最刻苦銘心的經歷，對每一個醫者都是一條艱辛的旅程，特別是身為醫院的管理者，面對瞬息萬變的疫情與艱辛的醫療環境，更是一種極大的挑戰！感謝主的保守與憐憫，透過民衆理性配合政府的防疫政策與教會的迫切禱告，讓我們度過艱困的挑戰，雖然疫情仍然持續，但如詩篇91篇1-3節所說：「住在至高者隱密處的必住在全能者的蔭下，我要論到耶和華說：他是我的避難所是我的山寨是我的神是我所倚靠的，他必救你脫離捕鳥人的網羅和毒害的瘟疫。」

新型冠狀病毒肺炎（COVID-19）於2019年12月出現在中國湖北省武漢市，迄今全球已有2億2千900萬確診個案，造成470多萬人死亡。在2020年1月21日國內出現第一例確診女台商後，基隆醫院隔日立即召集啟動醫院緊急應變指揮系統，陸續辦理相關教育訓練、演習、建立急診室戶外發燒篩檢站、推動藥來速及便利抽、門診及



▲基隆醫院禱告會

急診大樓出入口進行TOCC監測與入口及探病管制等防疫措施。其中特別的是「鑽石公主號」（Diamond Princess）在2020年1月20日從日本的橫濱港出發，旅客中因一名80歲的香港老翁確診，直接及間接傳染確診人數最終為712人。大家最記憶猶新的是，鑽石公主號曾於1月31日停靠基隆港，有許多旅客下船觀光。當時，中央

流行疫情指揮中心發送627,386封細胞簡訊（國家級警報）給北北基居民，造成基隆及其他地區民衆一片譁然與社會緊張。

新冠肺炎肆虐期間，身為院長的我要帶領醫療同仁面對與處理疫情的壓力，其實是相當的大。特別本院是基隆市唯一的指定防疫應變醫院，如何走過防疫的最前線因應瞬息萬變的疫情，以下有幾個經歷與大家分享：

## 一、上帝的恩典與保守

2020年2月4日從基隆港出發至

日本那霸的麗星郵輪寶瓶星號（乘載2514人，旅客1738名、船員776名），因疫情兩度無法停靠日本那霸，最後我國政府決定同意於2月8日停靠基隆港，但是必須接受全面的檢疫措施。前一天由衛福部長官指示本院負責寶瓶星號的採檢工作，並派遣4位醫師及8位護理師上船檢測。當時身為院長與領隊的我，帶著誠惶誠恐的心情，半夜聯繫本院需要支援的醫師與護理同仁，看到同仁恐懼害怕，就用以賽亞書41章10節為他們禱告：「你不要害怕，因為我與你同在；不要驚惶，因為我是你的神。我必堅固你，我必幫助你；我必用我公義的右手扶持你。」



▲林慶豐院長（左二）與基隆醫院醫療團隊在寶瓶星號前合影

感謝主！經歷8個小時的採檢，當晚9點鐘由陳時中指揮官召開記者會宣布全部都是陰性後，讓全國民眾安心，也鬆了一口氣，相信除了是我們有智慧的策略外，更是見證上帝恩典與保守的經歷。

## 二、在危機中建立團隊

醫療是非常重視專業能力與合作的行業，但過去比較是紙上作業或是團隊的口號，比較少落實。此次面對全國性的災難，剛開始醫院的同仁也害怕不可知的病毒與疫情的傳染。當時，我以身作則第一個到郵輪上幫外籍船員打疫苗，第一個到戶外篩檢站為民眾做PCR採檢，過程中大家一起投入防疫的工作，包括：醫護人員、醫事人員、行政人員及最基層的清潔人員與保全人員，醫院上上下下一致對抗COVID-19病毒，召開將近一百多次的防疫會議，我們彼此放下成見共同努力配合防疫，完成醫療業務降載50%以上、超過1萬人次的PCR採檢與快篩檢測、施打數萬人次的新冠疫苗、成立快篩站及檢疫所，特別是清空病房成立專責病房收治超過200多個確診病患，動員全院科室及將近1000名員工在疫情危機當中，彼此同心協力共同完成防疫的公共衛生使命。



▲陳時中部長與林慶豐院長（右）於寶瓶星號檢疫現場合影

## 三、禱告的力量與福音大能

在一般醫院中的基督徒常因工作忙碌或從事醫療業務型態，比較無法固定出席聚會或是參加小組，福音行動也是有一搭沒一搭的。一年半前疫情開始之後，本院有幾位基督徒同仁感受小組團契需要更多同心聚集禱告，特別在今年5月中旬疫情爆發升為三級警戒後，禱告更是不停息。除了每週四下班固定聚集之外，一些弟兄姐妹利用每天中午休息時間一起詩歌敬拜、分享聖經及禁食禱告，為醫院未信主同事、為家人的健康、為醫院的防疫工作及醫療品質禱告。記得有一次，醫院遇到很大的挑戰和困難時，



讀到羅馬書15章13節：「但願使人有盼望的神，因信將諸般的喜樂、平安充滿你們的心，使你們藉著聖靈的能力大有盼望。」當時這段經文安慰所有弟兄姊妹不安的心，也帶給我們盼望。另外，我們也透過參加線上RPG復興禱告小組來堅固大家的心。更感恩的是，有幾位醫護同仁因著有人傳福音而受洗信主，這是上帝在我們中間做的神蹟奇事。

#### 四、後疫情時期醫院的省思

這一段時間，有許多社區愛心人士及教會紛紛送上物資及關心醫護人員的代禱卡片，讓整個醫院的屬靈氣氛逐漸改變。這一年多來看到社區與民間的力量，政府與社區一起建立防疫網，才能堵住防疫的破口。除了面對DELTA變種病毒的疫情挑戰，同時也要面對疫苗施打率的時間效率戰。專家也分析未來的生活，帶口罩及保持社交距離會成為民衆的日常，但對醫院管理與營運而言，重視公共衛生及結合社區健康營造的醫院，應該是未來醫院經營者規劃的重點之一。醫院要扮演好公衛與防疫的工作，政府也應該要更多投注經費資源在醫院的公衛防疫上，醫院結合社區共同攜手防疫，建立後疫情時期的健康促進醫院，才能共榮共存。

#### 五、結論

經過此次疫情的洗練，對一位醫者及管理者的我而言，更是要學習倚靠神的恩典，在禱告中經歷聖靈大能的保守與看顧，雖然經歷患難也充滿主的盼望和平安。最後用羅馬書5章3-5節與大家共勉：「患難生忍耐，忍耐生老練，老練生盼望；盼望不至於羞恥，因為所賜給我們的聖靈將神的愛澆灌在我們心裡。」

CCMM



▲台北靈糧堂牧師前來基隆醫院關懷及祝禱

#### 恆春基督教醫院招募

醫師—骨科醫師、婦產科醫師、  
內科醫師（能值急診）、  
家醫科醫師、小兒科醫師  
護理師—洗腎中心護理師

聯絡人：人資室  
電話：08-8892293 轉 386  
地址：屏東縣恆春鎮恆西路21號



## 睡眠與失眠（四）

◆卓良珍醫師 路加傳道會董事長

年齡愈大罹患失智症的機會愈多，年齡也是失智症的危險因子之一（圖15）。65歲以前罹患失智症的發生率約2.5%，65歲約5%，75歲約13%，80歲約20%，90歲約33%，95歲以上約占50%。（圖16）

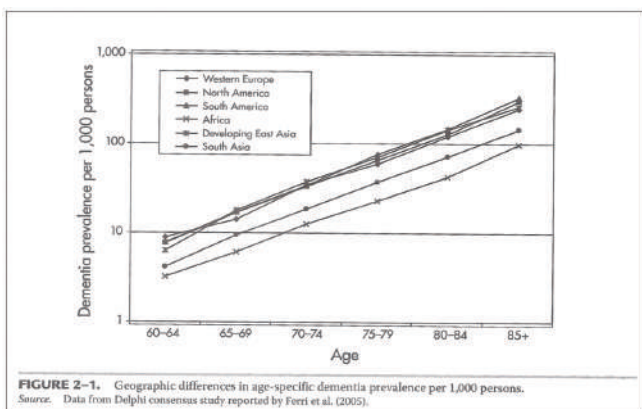

▲圖15

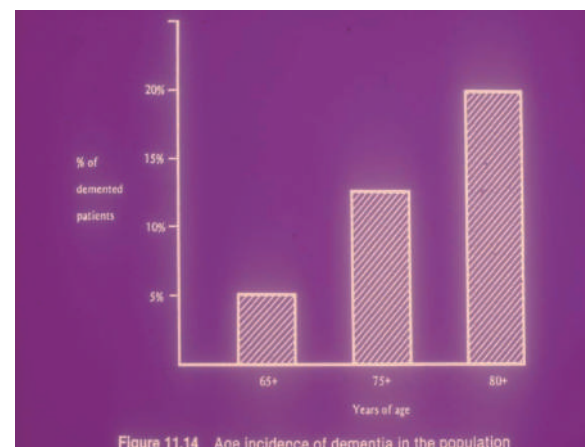

▲圖16





想起幾件？是簡單施測短期記憶力的要領。經由暗示才回想起來的，可能是注意力差導致的；而暗示之後依然想不起來的，就有失智症的問題。含有GABA的鎮靜安眠藥抑制麩胺酸鹽，無法完成近事記憶存儲的流程，而產生健忘或失智症。

► 近期記憶力受損因子（圖18）：

- (1). 海馬迴萎縮——因壓力、憂鬱、老化使海馬迴逐漸或突然萎縮。
- (2). 含GABA鎮定劑抑制麩胺酸鹽及鈣離子在海馬迴的MNDA受體磷酸化，而無法形成近期記憶力的儲存，白天容易健忘。
- (3). 睡眠不足，垃圾物質及垃圾

訊息清不掉，減低前額葉功能、影響白天注意力的集中。

(4). 老人深層睡眠剝奪，垃圾物質及垃圾訊息清不掉，導致注意力不集中。

(5). 失眠者次日海馬迴無法淨空來儲存新的訊息，是失智症常見的症狀。

3. 遠期（永久）記憶力（圖19）：

白天清醒時接受的新訊息存入海馬迴形成短期記憶力。夜晚常型睡眠的深眠期由前額葉的意向篩檢、棄除短期記憶中不重要的垃圾訊息，而於常型睡眠的淺眠期構思整理，將短期記憶力中重要的訊息固存於腦皮質層，形成長期永久記憶，並於異型睡眠

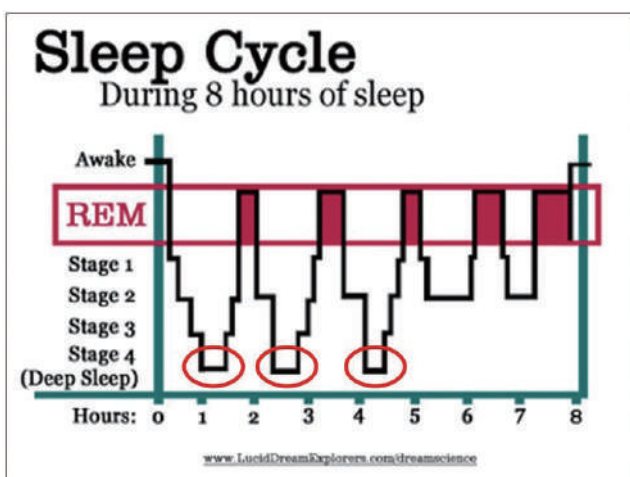

▲圖18

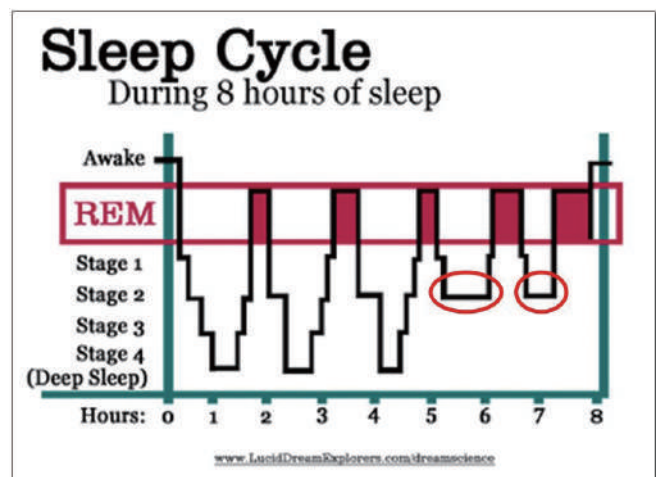

▲圖19

期的夢境中整合及連結新、舊長期記憶，引發了創意、靈感及啓示。

### ► 長期記憶力儲存流程：

(1). 深沉睡眠期前額葉皮質將海馬迴所存儲的短期記憶訊息意向過濾掉垃圾訊息，而保存重要的訊息。

(2). 於睡眠6小時後的常型睡眠淺眠期（第一、二期）將前額葉皮質意向篩檢後的海馬迴重要的短期訊息固存於腦皮質層成永久長期記憶。

(3). 含有GABA的鎮定安眠劑及酒精等抑制海馬迴的重要短期訊息固存於腦皮質層，減損了永久長期記憶的形成。

► 腦部的海馬迴是司管人類近期記憶的儲存，以及調節身心、環境中的各種壓力，它會由於壓力、憂鬱、老化而萎縮。海馬迴具有神經幹細胞，會因著動動腦、身體的運動、人際的互動與陽光的刺激而活化再生。

（另外，其他腦神經細胞的纖維也會生長起來互相連結成為複雜的通信網絡，使頭腦清爽聰明起來）。所以愈勤勞、辛苦工作的人，頭腦愈用愈靈光，也比較不容易產生失智症；懶惰

、不出門或不運動，喜歡享受清福的人，老年之後也容易罹患晚發型阿茲海默氏失智症。

摩西40歲之前在埃及王宮受教育，40歲至80歲在米甸的曠野牧養岳父米甸祭司葉忒羅的羊群40載，磨練他的心志。80歲帶領以色列百姓離開埃及，過紅海到了曠野熬煉40年，摩西120歲的時候眼睛沒有昏花，精神沒有衰敗，這是神報償給刻苦勤勞之人祝福的例證。申命記第34章7節：「摩西死的時候年一百二十歲；眼目沒有昏花，精神沒有衰敗。」。 **CCMM**

### 嘉義基督教醫院招募

醫師—婦產科（不孕症）、  
精神科、一般外科、心臟外科、  
感染科醫師、神經內科基督徒醫師  
護理師—精神科護理師

聯絡人：莊俊德

電話：05-2765041 轉 8552

地址：嘉義市忠孝路539號

זֹאת הַפֶּעַם עֵצָם מֵעֲצָמַי וּבֶשֶׁר מִבְּשָׂרִי  
 這次正是我骨中的骨也是我肉中的肉

◆簡肇明醫師 恆春基督教醫院董事長

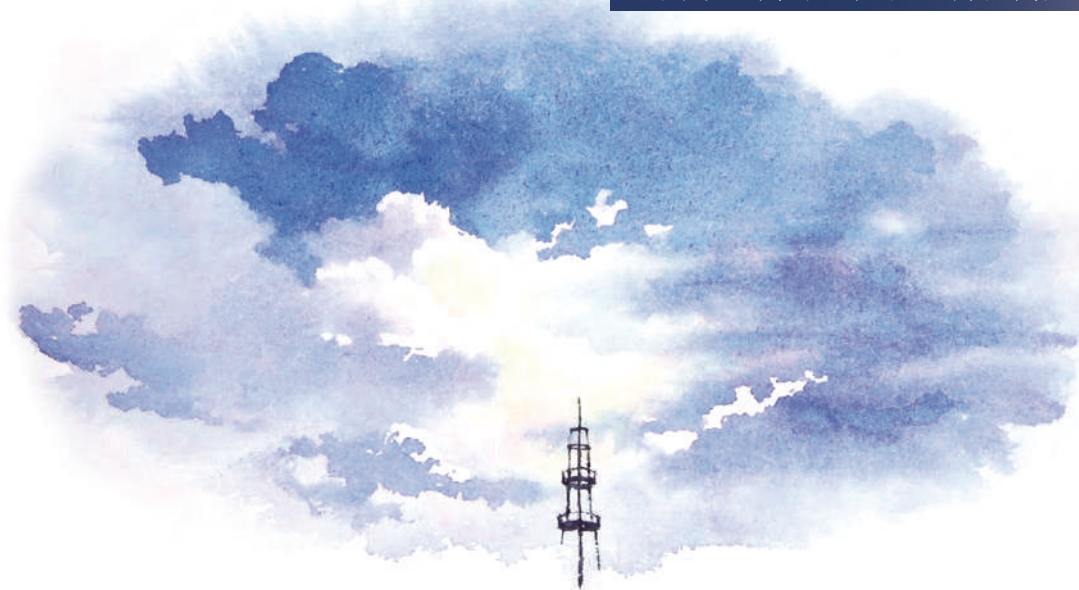

【經文】創世紀2：23「那人說、這是我骨中的骨、肉中的肉、可以稱他為女人、因為他是從男人身上取出來的。」

【希伯來文】

וַיֹּאמֶר הָאָדָם זֹאת הַפֶּעַם עֵצָם מֵעֲצָמַי  
 Genesis 2:23  
 וּבֶשֶׁר מִבְּשָׂרִי לְזֹאת יִקְרָא אִשָּׁה כִּי מֵאִישׁ לִקְחָהּ זֹאת:

【N.A.S.英譯】 And the man said, “This is now bone of my bones, And flesh of my flesh; She shall be called Woman, Because she was taken out of Man.”

今天我們要接著上一次所看的創世記2：22，來看創世記2：23，我們先來看它的原文，首先，וַיֹּאמֶר הָאָדָם是「那時該男人就說」的意思，英譯為 then the man said，這裡我們要注意的是「就說」וַיֹּאמֶר，它是一個waw consecutive imperfect，它雖是一個過去式，但它仍具有未完成式的性質，所以它是過去一時性的動作，我們翻譯時要表現出一時性，從上下文看起來，亞當是很急著要找到他的配偶，因此我們可以用該男人（馬上）就說來表示，（ ）是表示原文沒有的字，譯者加進去的。例如詩篇8：5「你叫他比天使微小一點



」，這個微小也是waw cosecutive imperfect，在希伯來書2：7就將它解釋為（暫時）比天使小，此處的「暫時」也是譯者加進去的。原文是沒有的，表明微小是一時性的動作。接下來 **זֹאת הַפֶּעַם** 是「這一次」的意思，英譯為this time，這表明亞當在期待神建造夏娃。因為，其他動物都已經造好，並且都經亞當來命名，卻還沒遇見幫助者作他的匹配，所以說這次就（馬上）遇見了，接下來 **עַצְמוֹ מֵעֲצָמַי וּבָשָׂר מִבְּשָׂרִי** 是「我骨中的骨，也是我肉中的肉」的意思，英譯為 (the) bone of my bones also the flesh of my flesh，這表明亞當終於見到了耶和華神從他身上取出的肋骨，也是從他身上取出的肉，如此才能成為他的匹配 **כַּנְגִידוֹ**，as his corresponder，亞當說這句話是特指夏娃正是神為他建造的女人，是其他動物、其他人不可取代的，正如新約馬太福音19：6，兩人要成為一體，要同負一軛，共同往前行，人是不可分開的，接下來 **וְקָרָא אִשָּׁה לְזֹאת** 是「對他而言，她將被稱為妻子」的意思，英譯為to this, she will be called wife，此處的 **אִשָּׁה** 譯為「妻子」比較合宜，因為只有妻子能和亞當匹配。接下來 **כִּי מֵאִישׁ לָקַחָהּ זֹאת** 是「因為這是從丈夫取出的。」的意思。英譯為because from husband this was taken。

所以這一節原文直譯是「那時該男人(馬上)就說：這次正是我的骨中骨，也是肉中的肉，對她而言，她將被稱為妻子，因為這是從丈夫取出的！」

因此，因為要與丈夫匹配，所以是骨中骨、肉中肉，神把妻子精心建造，使他們夫妻能夠共負一軛，同走天路，正像以弗所書5：25「正如基督愛教會，為教會捨己，夫妻的關係勝過與兒女的關係，若沒有夫妻哪來的兒女，夫妻是骨肉中的骨肉，而兒女是骨肉的關係」，並且從詩篇16：3基督藉著大衛王的口說：「地上的聖者，也就是我最君尊的，也是我唯一的喜愛」，此處地上的聖者，就是因信稱義的人，也就是主耶穌所救贖的教會，是祂要和我們共負一軛走天路，只等仇敵成為基督的腳凳。願我們彼此共勉！ **CCMM**

本會是跨教會的福音機構，事工費用皆來自基督徒熱心的奉獻。感謝您關心及支持本會財務上的需要，分享及推動「醫療傳道」的使命，祈求恩主親自報答您為本會所附上的一切愛心、代禱及奉獻，更多賜福您及您的家人。

「憐憫貧窮的，就是借給耶和華；他的善行，耶和華必償還。」 箴言19：17

郵政劃撥儲金存款單

帳號	07350889	金額 新台幣 (小寫)	仟	佰	拾	萬	仟	佰	拾	元
通訊欄 (限與本次存款有關事項)										
<input type="checkbox"/> 人事費 <input type="checkbox"/> 經常費 <input type="checkbox"/> 文字事工費 <input type="checkbox"/> 醫療宣教基金 <input type="checkbox"/> 活動費										
戶名	財團法人中華基督教路加傳道會									
寄款人										
姓名	<input type="text"/> <input type="text"/> <input type="text"/> <input type="text"/> <input type="text"/> <input type="text"/> <input type="text"/> <input type="text"/> <input type="text"/> <input type="text"/> <input type="text"/>									
通訊處	<input type="text"/> <input type="text"/> <input type="text"/> - <input type="text"/> <input type="text"/>									
電話	<input type="text"/> <input type="text"/> <input type="text"/> <input type="text"/> <input type="text"/> <input type="text"/> <input type="text"/> <input type="text"/> <input type="text"/> <input type="text"/> <input type="text"/>									
經辦局收款戳										

◎寄款人請注意背面說明  
◎本收據由電腦印路請勿填寫

郵政劃撥儲金存款收據	
收款帳號戶名	
存款金額	
電腦紀錄	
經辦局收款戳	

◎歡迎使用無摺存款，或銀行匯款

戶名：財團法人中華基督教路加傳道會

臺灣銀行中工分行 (代號 004) 092-001-01514-3

兆豐銀行榮總分行 (代號 017) 083-09-00129-0 兆豐外幣帳號 083-53-01143-8

轉帳後請務必填寫奉獻回報單<https://forms.gle/X8rFrR2v6ikTB4W6>，以利會計同工核查紀錄，謝謝。



財團法人中華基督教路加傳道會  
110年8月-110年9月收支報表

項目	8月份收入	8月份支出	8月份盈虧	9月份收入	9月份支出	9月份盈虧
人事費	28,000	212,435	-184,435	28,000	179,199	-151,199
經常費	229,700	241,109	-11,409	293,301	99,477	193,824
文字事工	22,350	39,630	-17,280	38,400	86,787	-48,387
醫療宣教	34,500	260,986	-226,486	67,500	281,415	-213,915
退修會活動	0	0	0	0	2,000	-2,000
報名費收入	67,500	0	67,500	21,200	0	21,200
其他及利息收入	11,499	0	11,499	13,323	0	13,323
合計	393,549	754,160	-360,611	461,724	648,878	-187,154

◎親愛的讀者：

為珍惜資源，若您想取消收到《路加》雜誌，請與我們聯絡，電話04-24654936或 E-mail至 [cmmtaich@gmail.com](mailto:cmmtaich@gmail.com) 或 line ID：0933463376，謝謝您！



感謝您對路加的奉獻與支持！請填妥下列表單後，傳真至04-24623925，或郵寄至本會「04763台中市西屯區福雅路166號14樓之1會計部」，請務必以電話04-24654936聯絡確認，裨益完成奉獻事宜。電子信箱：ccmmtaichung@gmail.com

## 路加傳道會信用卡專用奉獻付款單

(Domestic or Overseas) Donation for CCMM Credit Card Payment Form

※基本資料 (Basic Information) :

持卡人姓名 (Name on Card) :

身分證字號 (ID) :

電話 (Telephone) :

收據地址 (Donor Address) : □□□-□□

收據抬頭 (Donor Name) : (  同持卡人姓名 As Card Holder ) :

※信用卡授權資料 (Authorization) :

卡別 (Type) :  VISA  MASTER  聯合信用卡 (United Credit Card)  JCB

填單日期 (Date of Filling) : \_\_\_\_\_ 年 (Year) \_\_\_\_ 月 (Month) \_\_\_\_ 日 (Date)

信用卡有效期限 (Expiry Date) : \_\_\_\_\_ 月 (Month) \_\_\_\_\_ 年 (Year)

卡號 (Card No.) : \_\_\_\_\_ - \_\_\_\_\_ - \_\_\_\_\_ - \_\_\_\_\_

簽名 (Signature) :

\_\_\_\_\_ (與信用卡上簽名一致 Same As Signed on Card)

※奉獻金額 (Amount) :

一次奉獻 One-off Donation : 新台幣 (NT) \$ \_\_\_\_\_ 元

按月奉獻 Monthly Donation : 新台幣 (NT) \$ \_\_\_\_\_ 元

自 (Start From) \_\_\_\_\_ 年 (Year) \_\_\_\_ 月 (Month) 至

西元 (Till) \_\_\_\_ 年 (Year) \_\_\_\_ 月 (Month)

※收據 :  年度匯總寄發一次  按月寄發  免寄收據

※奉獻項目 (Donation Items) :

人事費 (Personnel expense)

經常費 (General Expenditure)

文字事工費 (Monthly magazines and books)

醫療宣教基金 (Medical mission fund)

活動費 (Activity expense)





林口長庚跨團契聚會



三峽恩主公醫院主恩社



嘉基醫師團契TGI小組線上聚會



嘉義長庚志工團契



仁愛醫務團契聚會



高雄長庚團契贈送從原文看聖經



北醫實習團契線上聚會



沙鹿光田醫務團契

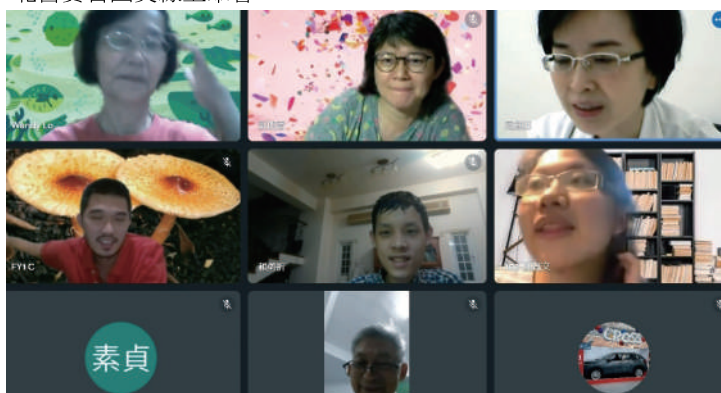

中國附醫愛加倍團契線上聚會



陽明大學信望愛社聚會





屏基擘餅聚會



屏基查經小組



奇美醫院愛加倍團契迎新送舊聚會



暑期東基醫療傳道見習營



恆基南世課輔班雨來菇農一日體驗



恆基南世課輔班南投柚農體驗



慈濟醫院恩多社聚會



高醫學生團契暑期線上查經聚會



2021年全國醫療傳道聯合退修會



嘉基國際宣教中心





慈科大教師團契



門諾醫院醫師團契



全國醫務人員退修會第10次籌備會議



中華牙醫服務團贈送口衛組及口罩給台基



暑期嘉基醫療傳道見習營



中華牙醫服務團捐贈口衛組及口罩給偏鄉學童



小港安泰醫院贈送  
從原文看聖經



怒江醫療服務團  
西台靈糧堂義診



怒江團醫療服務台西靈糧堂義診前敬拜禱告



嘉義長庚醫院餐敘



總幹事受邀嘉義長庚醫院晨會分享



## 醫宣團隊大事記

(團契順序按照首字筆畫排列。如有興趣參加未來活動或講座，請事先致電主辦單位詢問。謝謝)

### 路加辦公室消息

1. 透過中央流行疫情指揮中心10/5-18警戒管制措施及防疫規定，這項宣布讓弟兄姊妹能夠如願參加路加傳道會、基督徒醫學協會、埔里基督教醫院聯合舉辦的醫療傳道 退修會。本次實體出席約165人，線上出席約50人。感謝主！
2. 本次聯合退修會需要路加總部辦公室的網路當「第二備援基地」，因此將原本20M/5M 的網路速度升級至HiNet光世代 100M/40M，恰巧符合優惠方案，願設備的升級能更有效率的服事。
3. 9月份有兩位同工離職，感謝主讓離職同工能清楚交班，服事的職缺很快補上，讓雜誌的出刊及退修會的事工不致被耽誤。願主居首位！
4. 感謝「謝錦鳳姊妹」將部分遺產奉獻給路加傳道會。我們會珍惜她的心意，將奉獻用在最需要的地方，也求主加倍施恩賜福給謝姊妹的遺族與至親好友們。
5. 九月25日台北復興堂為王星翔牙醫師及余亭葳姊妹舉行差派禮，路加傳道會中華牙醫服務團一同守望為他們祝福，兩位宣教士於10/9準備出發到伊拉克，請迫切守望與代禱。

### 總幹事行程

1. 9/17 總幹事參與關懷社會醫療，協助輔導失智共照據點第三季工作，讓提供服務者與接受服務者都得到關懷與好處。
2. 9/19總幹事吳牧師至信義會崗山教會主日講台分享，並介紹路加傳道會。感謝教會對路加奉獻，支持醫療傳道事工，我們會更加努力，以回應弟兄姊妹的愛心，並繼續推動神國事工。
3. 9/26總幹事吳牧師至台中基督教會主日講台分享，得知教會已經植堂，擴張神國境界，在此獻上感恩，也參與分堂的福音事工。
4. 9/30至嘉義長庚醫院晨會演講全人照護的課題，祈願第一線辛苦的工作人員，心靈得到釋放與慰藉。
5. 10/4 召開路加同工會，討論明年的工作重點與計畫。
6. 10/15-17 醫療傳道聯合退修會在南投日月潭青年活動中心舉行，10/17交接典禮時，臺東基督教醫院接下明年退修會的旗子，期待明年弟兄姊妹能到台東一起敬拜神並在主裡快樂的連結。
7. 10/25-26 總幹事吳牧師參加在綠洲宣教士退修中心的宣教之旅活動，並分享路加的異象與使命。
8. 10/31 總幹事在台灣聖公會基隆聖司提反堂替基隆社區的新住民上失智症的課，題目是「失智家人的照護和相關醫療資源」，願主保守新住民，能快速的融入臺灣社會，並成為家人的健康守護者。

### 路加醫療傳愛

【怒江醫療服務團】代禱事項：1. 請為10/30台西靈糧堂義診代禱，求主保守看顧預備過程盡都順利；希望透過義診服事及生命見證，讓更多人認識上帝。2. 請為怒江醫療服務團與台西靈糧堂的配搭服事禱告，在服事過程中有美好的交通及互動，求主開啓當地居民的心門，堅固團員們的信仰與信心，持續火熱跟隨主。

【中華牙醫服務團】中華牙醫服務團CCDS偏鄉兒童口腔衛生計畫募款已於7/20完成，6000份偏學童及失親兒的口衛組及口罩贈送計劃，蒙各方踴躍支持已達到目標。廠商已分批將口衛組及口罩寄送至各受贈單位，包括：恆春基督教醫院、高雄基督教醫院、屏東基督教醫院、台東基督教醫院及失親兒協會全省14分會。

## 北部醫宣團隊

**三峽恩主公醫院主恩社** 感謝主！自8月起恢復實體聚會，契友們非常開心能見到彼此，相互分享近況及所經歷的美好見證。為近期所邀請的新進醫師及慕道朋友禱告，求主感動帶領她們加入團契。

**中興醫務團契** 每月第一、三週的禱告會，希望弟兄姊妹能夠踴躍參加，一起築禱告祭壇。

**仁愛醫務團契** 求主讓祈禱室能快快開啓，恢復為病患禱告、探訪事工及團契聚會。

**台大醫院愛心團契** 每週三傍晚的線上禱告會，同心為全球及台灣的疫情、台大醫院及各分院的醫護現況禱告守望，持續禱告且忠心地來到神面前，仰望祂施恩保護台灣及眾醫療院所。

**台大醫學院醫心社** 因疫情之故，本學期決定週五晚上採線上聚會；許多同學們都已進入醫院見實習，為契友們仍能在線上聯絡彼此關懷，以神的話語互相造就，堅固對主的信靠禱告。

**台大醫學院教職員團契** 目前仍採線上聚會查經，每次聚會都有十多位弟兄姊妹線上參與，求神的話語在疫情期間成為人心穩定的根源與保障。

**台北國泰醫院團契** 團契於每週五傍晚舉行RPG禱告會，在禱告中連結，彼此記念代求；團契查經聚會自8月底恢復聚會，目前院外人士以線上參與聚會，院內則恢復實體聚會。

**台北馬偕醫師團契** 11/9上午醫師節院內員工大禮拜中，醫師團契契友上台獻詩，請為契友們彼此配搭練習及當日獻詩順利呈現禱告。

**北榮新竹分院團契** 每週二的團契聚會，透過詩歌敬拜與讀經分享，讓弟兄姊妹重新得力，慕道友更認識主。

**北醫恩友社** 新學期開始，團契本學期聚會已安排妥，求主祝福每一次的團契聚會，無論實體或線上都能吸引同學參與其中，互相扶持與關心。

**北醫附醫醫心社** 團契目前採線上方式聚會(隔週聚會)，契友們透過LINE線上分享，彼此代禱守望扶持。

**北醫實習團契** 為進入醫院見實習的同學們禱告祝福，祝福他們有積極主動學習的心，求主預備同學們能遇到樂意教導幫助的學長姊及醫師們。

**忠孝醫務團契** 祈禱弟兄姊妹在神的話語中成長，更多經歷神。

**林口長庚大學光鹽社** 11/1晚上邀請路加執委龔慧儀醫師(中華牙服團團長、頌恩牙醫診所牙醫師)分享醫療傳道專題，為同學們穩定出席及對醫療傳道和路加傳道會有更多的認識禱告。

**林口長庚醫師團契** 林口長庚醫師團契聯合院內其他團契，於11/12晚上舉辦院內職場感恩禱告會，為醫院和院內同仁守望禱告，求主看顧保守聚會順利進行。

**桃園療養院團契** 疫情趨緩後，為契友們尋求合適每週聚集的方式，或採線上方式聚會查經，禱告求主帶領。

**桃園國軍心靈協談室** 隨著疫情趨緩，求主帶領醫院福音事工能夠再次開展。

**婦幼錫安團契** 希望透過每週的團契聚會，讓慕道友更認識主、倚靠主。

**國防學生團契** 1.團契於10/7舉辦迎新活動，願新生能踴躍參加。2.為下一任團契同工的邀請禱告，求主預備合適人選。

**陽明大學信望愛社** 12/21晚上邀請路加青執蔡孝恩醫師(新竹臺大分院心臟血管外科主任)分享醫療傳道專題，為同學們期末穩定出席及對醫療傳道和路加傳道會有更多的認識禱告。

**新竹南門醫院團契** 疫情之故，醫院的營運深受影響，求主賜下智慧及合適的方式，讓醫護及行政各項的工作不被影響，能夠持續照顧在地的醫病需要。

**雙和醫務團契** 求主讓院內基督徒醫療人員有職場宣教的負擔。

## 中部醫宣團隊

**803醫務團契** 8/24早上803醫務團契聚會，由陳恩傑牧師主理《創世記》第十六章查經，願主的話語建造契友的生命。

**中山醫務團契** 8/10晚上線上聚會，邀請一對在創啓地區服事的夫婦分享見證。疫情降級後恢復實體聚會，9/22晚上團契聚會，由陳恩傑牧師主理「母語傳承的展望」，幫助契友學習母語運用與思考。

**中港澄清醫務團契** 8/2晚上團契恢復實體聚會，由謝保群主任和廖重遠牧師主理《路加福音》第二十章9-18節查經聚會，願主保守看顧契友們恢復實體聚會的調適，對神的話語有豐富的領受。

**中國醫大辦公室團契** 9/30中午團契線上聚會，由黃恆立教授主理《羅馬書》第十五課系列查經，願主的話語成為契友們生命的亮光。

**中國附醫愛加倍團契** 8/9晚上團契線上聚會，由周宜卿副院長主理禱告會，為契友的連結和參與代禱。

**台中榮總信望愛社1** 8/25中午信望愛社線上聚會，由陳恩傑牧師主理《詩篇》八十七篇查經，願主悅納契友的渴慕。

**沙鹿光田醫務團契** 疫情降級後團契恢復實體聚會。8/13中午團契聚會，由王家良主任主理禱告會，彼此分享疫情期間的信仰生活。

**部彰光鹽社** 疫情降級後光鹽社恢復實體聚會。8/3早上團契聚會，由陳恩傑牧師主理，以「詩篇七十七篇信仰省思」主題分享，勉勵契友在個人困境及國家患難時，倚靠上帝的同在。

**彰濱秀傳醫務團契** 疫情趨緩後團契恢復實體聚會。8/20和9/3中午團契聚會，由陳恩傑牧師主理《提摩太前書》第二章和第三章查經，幫助契友們對神的話語有豐富的領受。

## 嘉南醫宣團隊

**成大教師團契查經團契** 感謝主！恭喜林政立醫師榮獲醫學院骨科學科、涂庭源老師榮獲工學院生物醫學工程學系優良教師獎。

**成大醫務學生團契** 1. 求神引導在醫院實習的蔡秉霖（藥學五）、柯友柏（醫學五）、林彤熒（醫學五）在實習過程中有神同在的平安。2. 歡迎宋承翰（生理所碩一）參加團契。

**成大復興線上禱告會** 1. 歡迎謝善如老師（資工系）、張淑惠老師（外文系）、董維琇老師（南大）、田正平（校園福音團契嘉南區主任）加入禱告會行列。2. 9/24由熊安安傳道主領禱告會，共同為疫情及校園福音工作禱告。

**奇美醫院愛加倍團契** 1. 8/10舉辦父親感恩聚會並歡送來自貝里斯的護理師Viviane Villas及王翰霖（中山醫學系clerk）。2. 歡迎陳潔心（中山醫學系clerk）、陳咏天（牙醫PGY1）、郭加慧（牙醫PGY1）、曾佳佳（牙醫PGY1）參加團契。3. 恭喜丁奕瑄（語言治療師）於8/10喜獲千金。4. 恭喜陳奕嘉醫師與周宜語言治療師於9/18在溪口榮光堂舉行結婚典禮。5. 9/28團契聚會由熊安安傳道分享「盼望的意義」。

**雲林台大分院斗六團契** 疫情期間，醫護契友們忙於施打疫苗、防疫工作及院內業務，特別需要代禱，願神保守團隊順利。

**嘉義大林慈濟醫院** 疫情期間，院內規定團契聚會須暫停，為契友們醫院的工作代禱，求神保守。

**嘉義長庚生命樹團契** 疫情期間，嘉義長庚生命樹團契採線上方式聚會，請為契友在醫院工作繁忙及家庭代禱。

**嘉義長庚科大** 嘉義長庚科大喜樂泉學生線上小組，在疫情期間透過靈修書籍分享，了解近況互相代禱。



**嘉義長庚志工隊團契** 團契聚會中，透過分享靈修書籍，彼此更多造就與關懷。

**嘉義基督教醫院** 代禱事項：1.醫院智慧手術大樓興建工程順利。2.醫院國際學生關懷事工與教會的合作推展。3.更多基督徒主治醫師加入醫院的團隊。4.醫院衛星診所的福音工作拓展。5.醫師福音工作線上關懷不停歇。

## 高屏醫宣團隊

**小港安泰醫院** 目前小港安泰醫院團契、讀書會、禱告會皆暫停，請特別為醫院營運順利禱告，求主保守醫院及員工身心靈健康平安。

**高市立聯合醫院祈禱室** 祈禱室資深志工陳安靜長老於8/9安息主懷，享年96歲，8/12祈禱室志工前往喪家舉行家庭追思禮拜，並於8/21在舊城長老教會舉行告別禮拜，求神安慰遺族。

**高雄長庚醫務團契** 晨禱、禱告會採線上聚會，團契恢復實體聚會。為契友們的院內工作及家庭代禱，求神保守平安。

**義大醫院喜樂團契** 義大喜樂團契每個月舉行兩次線上聚會，由張肇松醫師分享神的話，大家彼此關心分享近況及禱告。

**屏東基督教醫院** 屏基禱告會、職宣、家庭小組、查經班、擘餅聚會及醫師團契聚會，在疫情期間需要大家的代禱，讓契友們工作及家庭有神的保守與看顧，也為醫院營運順利代禱。

**恆春基督教醫院** 代禱事項：1.為全院同工身心靈禱告，求神保護和保守不受疫情攪擾、攻擊，同心合意服事主。2.落山風季節已開始，求神保守大家出入平安！3.醫院現階段急需內科和家醫科醫師加入團隊，因疫情關係醫師及護理師嚴重缺乏，門診和住院量也減少甚多，導致營運缺口更加嚴重，急須大家支援、奉獻與代禱！4.新醫療大樓即將完工，為內部裝修及各項設備等經費支持與代禱！

**高醫團契主內成長線上查經班** 9/2邀請醫社系邱大昕教授主講「甘為霖與盲人宣教的歷史」。

## 花東醫宣團隊

**路加花東辦公室** 陳聖謙傳道受地方教會邀請，每個月一次前往「志學福音中心」（第一週）和「池南教會」（第四週）連結教會並介紹路加醫療傳道事工，鼓勵會友廣傳福音完成耶穌的大使命。

**路加花東查經分享班** 每週六晚上線上查經分享班，由陳聖謙傳道主領。10/2在陳聖謙傳道家中聚餐與查經，並且有美好的RPG禱告，共有八人參加，每個人都收穫滿滿，感謝主。

**路加花東義診團** 原定六月份前往長濱鄉南山教會義診，因疫情取消，待疫情穩定之後，希望早日再前往偏遠教會義診。

**門諾醫院醫師團契** 9/24團契聚會，由陳聖謙傳道帶領查經，查考《利未記》第八章，共有九人參與，並為醫院和疫情來禱告。

**國軍花蓮總醫院團契** 10/1團契線上聚會，由林宮羽主任主領禱告會，並為個人需要與疫情來禱告。

**慈濟醫院恩多社** 9/15恩多社實體聚會，分享近況與代禱，共有三人參加，為疫情與個人需要禱告。

**慈濟科技大學磐石社** 9/30磐石社線上聚會討論下學期的事工，共有五個人參加，願新生事工順利。

**慈濟大學觸愛團契** 10/2團契聚會主題為「迎新」，共有16人參加，希望新生都能穩定參與團契。

**慈濟科技大學真理堂小組** 9/28真理堂小組線上迎新聚會，共有二十五人參加，願新生能夠認識耶穌。

**慈濟科技大學教師團契** 10/01韋淑玲執委開始新的小組，帶領弟兄姊妹禱告與讀經，共有四人參加，求主看顧帶領，希望能夠吸引更多人參與。

# 奉獻徵信錄 2021 年 8 月 – 2021 年 9 月

## 八月份

◎依姓氏筆畫順序排列

王○貞	500	基督教協同會球崙教會	3,000	蔡○雄	200
王○鳳	1,000	基督徒榮中禮拜堂	15,000	蔡○篤	10,000
史○蘭	1,000	張○庭	1,000	蔡○娜	3,000
陸○明	6,000	曹○昌/劉○珍	2,000	蔡○成	200
朱○瑩	3,600	梅○佑	1,000	蔡○玲	500
朱○廉	10,000	莊○璇	1,150	鄭○嫻	3,000
江○俐	1,000	許○霞	300	鄭○心	5,000
何○欣	3,000	郭○棟	2,000	戴○元	5,000
余○亮	3,000	陳○豪	2,000	謝○絮	500
吳○輯	1,000	陳○成	5,000	簡○明	20,000
吳○枝	4,760	陳○君	3,000	魏○宇	2,000
吳○芬	10,000	陳○恩	4,000	魏○傑	2,000
呂○雄	2,000	陳○慧	5,000	魏○茹	1,500
志學福音中心	3,00	陳○雄	1,500	蘇○君	300
李○傑	2,400	陳○謙	5,000		
卓○平	10,000	陳○秀	1,500		
卓○正/謝○君	12,000	陳○瓊	5,000		
卓○安	10,000	曾○萍	5,000		
卓○珍	10,000	曾○珍	4,000		
卓○珍	20,000	童○蘭	15,000		
周○如	1,000	覃○珍	2,000		
林○然	500	黃○玲	1,000		
林○松	300	黃○婷	4,000		
林○峻	300	楊○惠	5,308		
邱○峰	10,000	葉○雲	4,000		
姚○智	1,800	葉○芸	2,000		
柯○玲	3,000	賈○耕	5,000		
洪○列	1,000	鄒○牧	3,000		
孫○慧	2,000	趙○雄	4,000		
徐○梅	1,000	劉○冰	5,000		
浸信會真光堂	200	劉○浩	500		

高鐵路企業會員統編  
05600405

路加傳道會有高鐵路企業編號  
05600405，路加好友購買高  
鐵路車票時，可以在「高鐵路  
會員」窗口購票，並告知號碼。

◎因應個資法，奉獻者之本名予以  
隱藏，以上如有遺漏歡迎來電指正！

## 九月份

## ◎依姓氏筆畫順序排列

便以利會木柵教會	20,000	柯○玲	3,000	葉○瑛	5,000
巴○華	1,000	柯○隆	300	葉○瑛	5,000
王○貞	500	孫○慧	2,000	葉○雲	4,000
王○鳳	1,000	徐○梅	1,000	葉○芸	2,000
史○蘭	1,000	浸信會真光堂	300	賈○耕	5,000
陸○明	6,000	翁○清	6,000	鄒○牧	3,000
朱○廉	10,000	基督徒榮中禮拜堂	15,000	裴○連	1,000
江○俐	1,000	高○穎	100	趙○雄	1,000
江○雪	1,000	國軍高雄總醫院醫務團契	100	趙○雄	3,000
余○亮	3,000	張○庭	1,000	趙○新	1,000
吳○輯	1,000	曹○昌/劉○珍	2,000	劉○冰	5,000
吳○枝	4,880	梅○佑	1,000	劉○浩	500
吳○芬	10,000	許○霞	300	劉○聰	3,000
呂○瑛	1,500	陳○豪	1,000	潘○合	10,000
呂○雄	2,000	陳○豪	1,000	蔡○雄	200
巫○煌	1,000	陳○成	5,000	蔡○娜	1,500
志學福音中心	3,000	陳○君	3,000	蔡○娜	1,500
李○傑	900	陳○萱	1,000	蔡○成	200
李○傑	1,500	陳○恩	4,000	鄭○姍	3,000
李○成	30,000	陳○慧	5,000	戴○元	5,000
李○梅	500	陳○雄	1,500	戴○枝	1,000
卓○平	10,000	陳○煌	6,000	謝○宏	3,000
卓○正/謝○君	15,000	陳○謙	5,000	謝○絮	500
卓○安	10,000	陳○專	500	鍾○賢	2,000
卓○珍	20,000	陳○秀	1,000	簡○明	20,000
卓○珍	10,000	陳○瓊	5,000	顏○蓮	1,000
周○如	1,000	陳○女	10,000	魏○宇	1,000
周○盛/李○	2,000	陳○華	2,000	魏○宇	1,000
東和外科診所	5,000	彭○勛	10,000	魏○傑	1,000
林○然	500	曾○珍	4,000	魏○傑	1,000
林○松	300	覃○珍	2,000	魏○茹	1,500
林張○美	1,000	黃○真	500	蘇○春	1,000
林○峻	300	黃○嫻	500	蘇○君	300
邱○峰	10,000	黃○玲	1,000	龔○榮	3,000
政隆企業股份有限公司	10,000	楊○惠	5,189		



## 大聲歡呼與讚美

耶穌說：「我告訴你們，若是他們閉口不說，這些石頭必要呼叫起來。」

（路加福音19:40）

聖經中記載，當耶穌要去耶路撒冷，下橄欖山的時候，眾門徒因為看過耶穌的異能就歡樂起來，大聲讚美說：「奉主名來的王是應當稱頌的！在天上和平；在至高之處有榮光。（路加福音19:38）」，但是當時在場的幾位法利賽人要耶穌命令他們安靜。這時耶穌就說了這句話：「我告訴你們，若是他們閉口不說，這些石頭必要呼叫起來。（路加福音19:40）」。我們都知道讓「頑石點頭」很不容易，那麼讓「石頭呼叫起來」更是一件難事。此處見到耶穌行事的人都忍不住大聲歡呼與讚美，那麼我們這群屬神的兒女在經歷神的大能後，豈能靜默不語呢？

新冠肺炎病毒的騷擾，造成全球的不安，染疫年齡從金齡長者到1歲幼童。國慶日當天統計，全球確診個案已經累計至2.37億人。雖然百姓已經為了遵守防疫措施與居家隔離，委屈了自己的舒適與行動自由，但是病毒仍然在無聲無息間侵入了社區、辦公室與家庭，讓百姓籠罩在身居住處，卻覺離家很遠的不安氛圍中。但在這段艱困的期間，也感謝有民間善心團體，國際間暖心的捐贈，使台灣從沒有疫苗到不知要選擇何種疫苗注射的充足。這種對人生命的看重，是來自上帝無私的愛，相信他們必會得到加倍的祝福。

回想今年10月舉辦的醫療傳道聯合退修會，雖然歷時兩年，籌備過程崎嶇坎坷，但神讓我們看到祂的同在、異能與籌備單位對祂的信心，讓我們不禁大聲歡呼與讚美。

路加傳道會是成立47年的壯年期福音機構，從起初一個禱告會型的團契，到目前台灣各地不同醫院107個禱告與福音團契，讓我們體會神的工作與職場福音的需要，馬可福音11章24節說：「凡你們禱告祈求的，無論是什麼，只要信是得著的，就必得著。」雖然路加傳道會以福音養生，每日的晨更都需將福音事工的經費與同工生活費向神祈求，但是我們相信神的大能，必能叫我們如大衛般高聲讚美。「我拿什麼報答耶和華向我所賜的一切厚恩？我要舉起救恩的杯，稱揚耶和華的名。（詩篇 116:12-13）」。

感謝神！常率領我們在基督裡誇勝，並藉著我們在各處顯揚那因認識基督而有的香氣。（哥林多後書2:14）

路加傳道會總幹事 / 吳麗芬牧師

- 路加醫療傳道會事工：本地醫院宣教運動、送愛心醫療到偏遠
- 歡迎上網閱讀[www.cmm.org.tw](http://www.cmm.org.tw)
- 如果要更改地址，請您於每月15日前，將新址傳到[cmmtaichung@gmail.com](mailto:cmmtaichung@gmail.com)  
歡迎上網或至臉書閱讀。網站：[www.cmm.org.tw](http://www.cmm.org.tw) 臉書：cmm路加傳道會。

